

MEMORIA

ANUAL 2024



DATOS RELEVANTES



KILOS REPARTIDOS 799.745

equivalente a 1.607.487 €

ENTIDADES COLABORADORAS 205

83% entidades de reparto y 17% entidades de consumo

VOLUNTARIOS ESTABLES 47

27.000 horas dedicadas por los voluntarios

PERSONAS ATENDIDAS 9.116

73% adultos, 23% niños y 4% lactantes

ÍNDICE

01. INTRODUCCIÓN

Saludo de la presidenta	pág. 4
¿Quiénes somos?	pág. 5
Funcionamiento	pág. 6
Integración en FESBAL y FEBA	pág. 7
Agenda 2030	pág. 8
Organigrama	pág. 9
Instalaciones	pág. 10

02. PROGRAMA DE ALIMENTOS

Entradas y salidas	pág. 11
Voluntariado	pág. 14
Sensibilización	pág. 15

03. FINANCIACIÓN

Principales fuentes de financiación	pág. 17
Balance de cuentas	pág. 18
Colaboradores	pág. 19

04. CAMPAÑAS SOLIDARIAS

Gran Recogida 2024	pág. 21
Actividades destacadas 2024	pág. 22

05. DESTACADOS

Noticias de prensa	pág. 26
Ficha de colaboración	pág. 27

SALUDOS DE LA PRESIDENTA



Con gran satisfacción presentamos la memoria de actividades de 2024, que refleja el trabajo y la dedicación de nuestros voluntarios. En estas páginas se recogen las actividades realizadas, los datos económicos, las campañas solidarias y, sobre todo, nuestro esfuerzo y compromiso para seguir luchando contra el hambre y la pobreza en Cantabria.

Desde que asumí la presidencia del Banco de Alimentos de Cantabria, nuestro objetivo ha sido claro: aliviar las necesidades alimentarias de las personas más vulnerables.

Gracias a la solidaridad de donantes y voluntarios, en 2024 entregamos cerca de 800 toneladas de alimentos a un total de 9.116 personas cada mes.

Más allá de las cifras, lo que más nos llena de alegría es el impacto positivo que hemos tenido en miles de personas, contribuyendo a mejorar su calidad de vida. Eso es lo que da verdadero valor a nuestro trabajo.

Esta memoria es un pequeño testimonio de nuestro compromiso con quienes más lo necesitan.

Dña. Gema Día Domínguez



¿QUIÉNES SOMOS?

El Banco de Alimentos de Cantabria se fundó en 1994 como una organización privada, sin ánimo de lucro, apolítica y aconfesional.

Nuestra **visión** es el compromiso con la erradicación del hambre en Cantabria. Trabajamos para asegurar el acceso universal a una alimentación digna y equilibrada.

Nuestra **misión** es fomentar la solidaridad social y promover valores humanos fundamentales mediante la recogida y distribución de alimentos a las familias más vulnerables, la lucha contra el despilfarro alimentario y la sensibilización sobre la realidad del hambre y la falta de recursos en Cantabria.

Nuestros **valores** se basan en la justicia y la solidaridad con las personas más desfavorecidas, la gratuidad en la distribución de alimentos, la transparencia en la gestión y la eficacia en el uso responsable de los recursos.

¿CÓMO FUNCIONAN LOS BANCOS DE ALIMENTOS?

Los Bancos de Alimentos reciben productos alimentarios de diversas fuentes: donaciones de particulares, empresas, campañas solidarias, excedentes de la industria alimentaria y productos descartados por grandes superficies.

Estos alimentos se distribuyen de forma gratuita a través de entidades sociales oficialmente reconocidas.



- ✓ Gratuidad en la obtención y reparto de alimentos.
- ✓ Profesionalidad en el tratamiento de los alimentos.
- ✓ Reparto justo y equitativo de alimentos.
- ✓ Transparencia en la gestión de alimentos.

REDES A LAS QUE PERTENECE EL BANCO DE ALIMENTOS

FESBAL

Federación Española de Bancos de Alimentos



FEB

Federación Europea de Bancos de Alimentos



Impacto 2024 en España

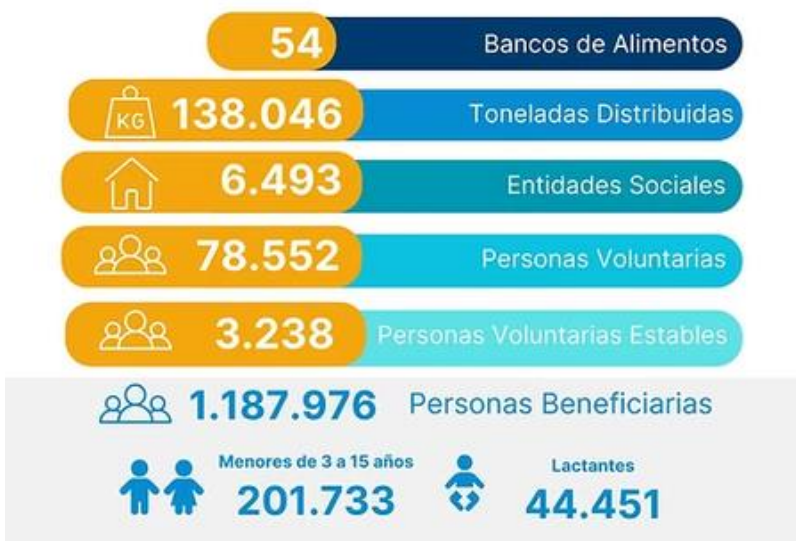



OBJETIVOS DE DESARROLLO SOSTENIBLE

El Banco de Alimentos de Cantabria contribuye activamente al cumplimiento de los Objetivos de Desarrollo Sostenible de la Agenda 2030, especialmente en los siguientes ámbitos:



ORGANIGRAMA



Junta Directiva del Banco de Alimentos de Cantabria

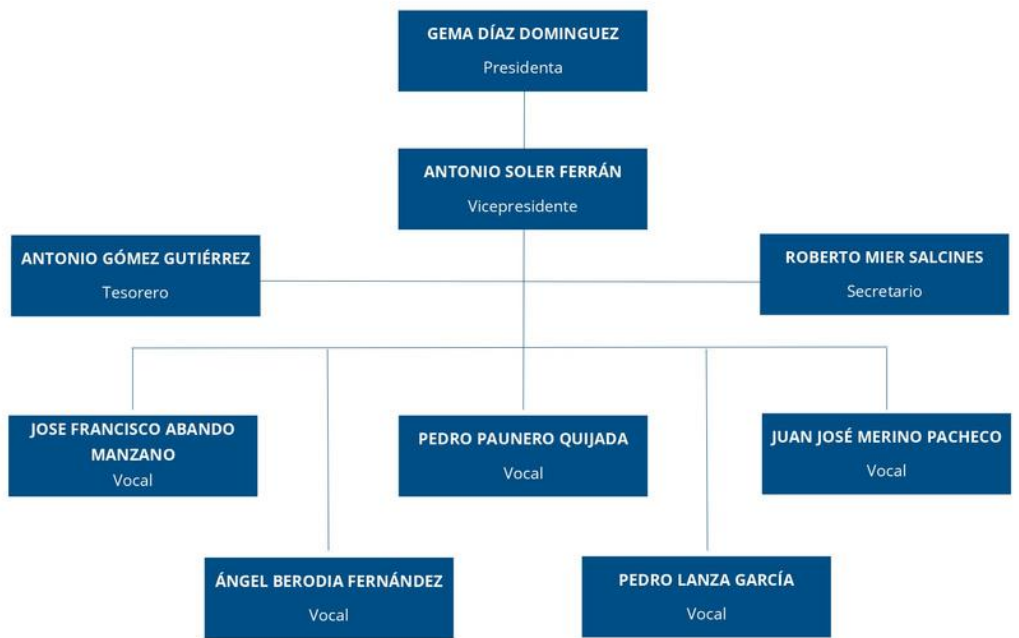

NUESTRAS INSTALACIONES

Sede Central

El Banco de Alimentos de Cantabria tiene su sede central en Santander, en la calle Fernando de los Ríos, nº 65. Desde sus instalaciones, con una capacidad de almacenamiento de 400 m², se coordinan la recogida y distribución de alimentos dirigidos a familias vulnerables y entidades colaboradoras de la región. En el año 2024, se repartieron desde este centro cerca de 197.000 kg de alimentos, con el apoyo de 10 voluntarios permanentes.

El horario de atención al público es de lunes a viernes, de 9:00 a 15:00 horas.

Sede Tanos

Contamos con una nave cedida por el Gobierno de Cantabria en la localidad de Tanos, ubicada en la Avenida Fernández Vallejo, nº 133 (Torrelavega), con una superficie de 1.200 m². Gracias a esta cesión, podemos almacenar y distribuir alimentos a familias vulnerables y entidades colaboradoras de la zona. Desde este almacén se han repartido aproximadamente 602.000 kilogramos de alimentos en 2024, con el apoyo de 37 voluntarios permanentes.

El horario de atención al público es de lunes a viernes, de 10:00 a 13:00 horas.

PROGRAMA DE REPARTO DE ALIMENTOS

Entrada de Alimentos

Durante el año 2024 se gestionaron 1.013.144 kilos de alimentos, procedentes de diversas fuentes:

- Recuperación de alimentos (mermas): excedentes y mermas de supermercados o empresas agroalimentarias, no aptos para la venta pero sí para el consumo.
- Donaciones y campañas solidarias: aportaciones de campañas, empresas, centros educativos, eventos y particulares, incluidas las donaciones recibidas a través de FESBAL, que coordina la distribución entre los 54 bancos de alimentos del país.
- FEGA: Fondo de Ayuda Europea, financiado por la UE (85%) y el Gobierno de España (15%).

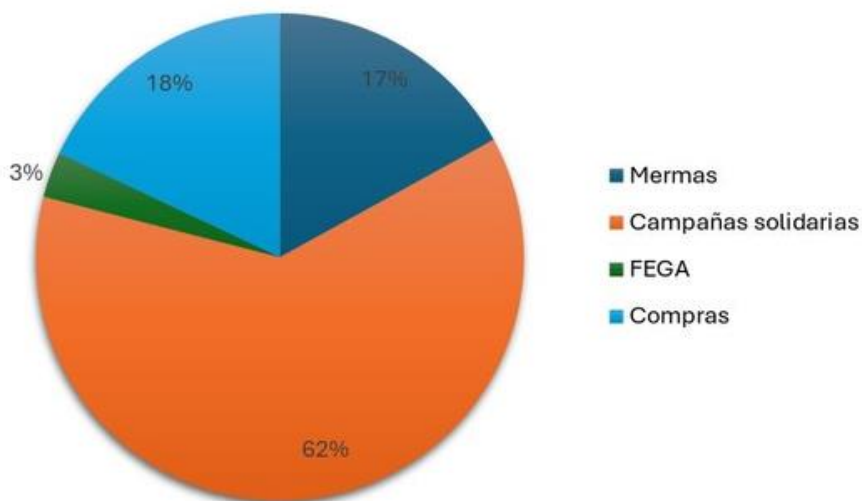

Salida de Alimentos

El Banco de Alimentos de Cantabria distribuye alimentos a familias en situación de vulnerabilidad a través de entidades colaboradoras, que pueden ser de reparto o de consumo. Asimismo, la asistencia alimentaria también se canaliza a través de los Servicios Sociales de distintos ayuntamientos de Cantabria.

Media de beneficiarios mensuales

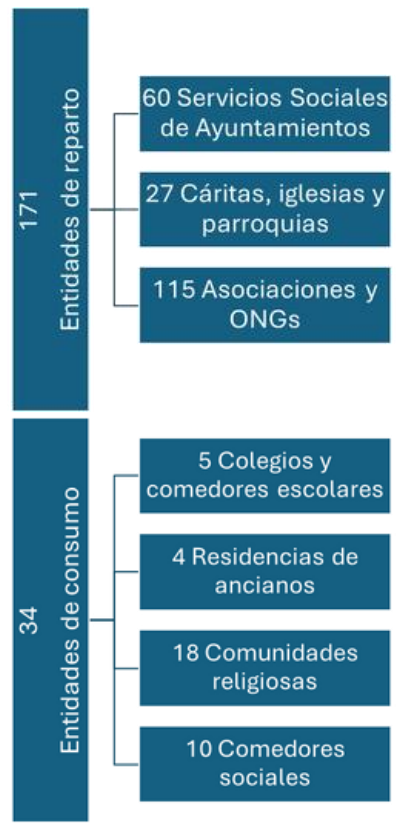

SALIDA POR CATEGORÍA DE ALIMENTOS

PRODUCTOS	PORCENTAJE	PRODUCTOS	PORCENTAJE
ACEITE	1,99%	LEGUMBRES Y FRUTOS SECOS	3,90%
ALIMENTOS INFANTILES	1,12%	LIMPIEZA Y SANEAMIENTO	1,30%
ARROZ	3,12%	MERMELADAS Y DULCES	0,03%
AZÚCAR	0,73%	PANADERÍA	3,90%
BEBIDAS	3,31%	PASTA	3,10%
CARNE	0,43%	PERFUMERÍA Y PRODUCTOS HIGIÉNICOS	1,50%
CARNE EN CONSERVA	1,49%	PESCADO	0,60%
CEREALES	0,86%	PLATOS PRECOCINADOS Y PREPARADOS	0,37%
CHOCOLATE	0,11%	QUESOS	2,11%
CONSERVAS DE FRUTA	0,28%	YOGURT	4,70%
CONSEVAS DE PESCADO	1,50%	SALSAS Y CONDIMENTOS	0,11%
CONSERVAS VEGETALES	1,51%	SOPAS	1,90%
FRUTA FRESCA	1,20%	CAFÉ	0,53%
HARINAS Y PURÉS	1,37%	VARIOS	3,90%
LECHE	25,30%	VERDURA RESCA	3,10%



Lácteos
32,11%



Arroz y pasta
6,22%



Legumbres
3,90%



Fruta y verduras
4,30%

VOLUNTARIADO



Las personas voluntarias desempeñan un papel fundamental en el funcionamiento de los Bancos de Alimentos. Gracias a su dedicación, compromiso y esfuerzo desinteresado en tareas como almacenamiento, clasificación, logística y administración, logramos alcanzar los objetivos de nuestra organización.



	Nº de hombres	Nº de mujeres	Total	Nº de horas anuales
Voluntarios estables	39	8	47	27.000
Personal contratado	0	3	3	4.420
Total	39	11	50	31.420

Durante el año 2024, la labor de los 47 voluntarios estables del Banco de Alimentos fue equivalente a la de 12,9 trabajadores contratados a tiempo completo.

“Los voluntarios no necesariamente tienen el tiempo, sino que simplemente tienen el corazón”

Elizabeth Andrew, escritora



Charlas informativas

A lo largo del año 2024, se realizaron charlas informativas en 7 centros educativos, con el objetivo de concienciar a la comunidad educativa sobre la problemática del hambre y el desperdicio alimentario.

22

CHARLAS

Concurso de dibujo

En el marco del proyecto de sensibilización, se celebra el *Concurso de Dibujo sobre el Hambre y el Despilfarro de Alimentos*, dirigido a estudiantes de 3º a 6º de Primaria. El jurado está formado por miembros de la Junta Directiva y el pintor Don Pedro Sobrado, quien colabora de forma altruista en la selección de los dibujos ganadores, que compiten a nivel nacional.

Los premios se conceden gracias al apoyo de CANTUR y El Corte Inglés.

9

COLEGIOS

173

DIBUJOS

DIBUJOS GANADORES 2024



Emma Sainz García
Colegio Antonio Robinet



Eduardo Martínez Bueno
Colegio Cuevas del Castillo



Alexandru Us
Colegio San Roque



Ainhoa Yturrizaga
Colegio Antonio Robinet

FINANCIACIÓN

Principales Fuentes de Financiación

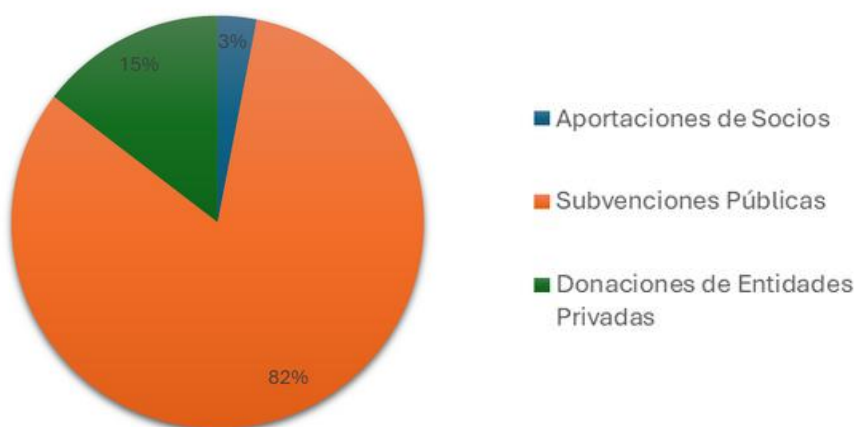

Entidades Públicas Colaboradoras

Ayuntamiento de Arnauero	Ayuntamiento de Astillero	Ayuntamiento de Campoo de Enmedio	Ayuntamiento de Meruelo
Ayuntamiento de Molledo	Ayuntamiento de Reocín	Ayuntamiento de Ribamontán al Mar	Ayuntamiento de Torrelavega
Ayuntamiento de Santander	Ayuntamiento de Valle de Villaverde	Ministerio de Agricultura	



BALANCE DE CUENTAS

ACTIVO	Notas	31/12/2024	31/12/2023
A) ACTIVO NO CORRIENTE		224.465,77	182.284,79
III. Inmovilizado material	5	224.465,77	181.084,79
VI. Inversiones financieras a largo plazo	7	0,00	1.200,00
B) ACTIVO CORRIENTE		706.989,87	645.538,49
IV. Deudores comerciales y otras cuentas a cobrar	7	47.949,71	22.388,21
VI. Inversiones financieras a corto plazo	7	1.200,04	2.400,04
VIII. Efectivo y otros activos líquidos equivalentes.		657.840,12	620.750,24
TOTAL ACTIVO		931.455,64	827.823,28
PATRIMONIO NETO Y PASIVO	Notas	31/12/2024	31/12/2023
A) PATRIMONIO NETO		892.404,92	803.629,16
A-1) Fondos propios		784.475,50	747.957,31
I. Dotación fundacional/Fondo social	11	601,01	601,01
1. Dotación fundacional/Fondo social		601,01	601,01
II. Reservas		747.356,30	779.806,74
IV. Excedente del ejercicio	3	36.518,19	-32.450,44
A-3) Subvenciones, donaciones y legados recibidos	14	107.929,42	55.671,85
C) PASIVO CORRIENTE		39.050,72	24.194,12
III. Deudas a corto plazo	8	15.000,00	15.000,00
3. Otras deudas a corto plazo		15.000,00	15.000,00
VI. Acreedores comerciales y otras cuentas a pagar	8	24.050,72	9.194,12
2. Otros acreedores		24.050,72	9.194,12
VII. Periodificaciones a corto plazo		0,00	0,00
TOTAL PATRIMONIO NETO Y PASIVO		931.455,64	827.823,28

Cuenta de resultados abreviada correspondiente al ejercicio terminado el 31 de diciembre de 2024	Notas	31/12/2024	31/12/2023
A) OPERACIONES CONTINUADAS			
1. Ingresos de la actividad propia		366.217,16	313.006,35
a) Cuotas de asociados y afiliados	13	13.044,36	12.737,21
d) Subvenciones imputadas al excedente del ejercicio	14	353.172,80	300.269,14
6. Aprovisionamientos	13	-208.660,58	-210.804,64
7. Otros ingresos de la actividad		2.301,48	1.874,44
8. Gastos de personal	13	-66.819,10	-67.625,05
9. Otros gastos de la actividad	13	-59.307,41	-59.718,79
10. Amortización del inmovilizado	5	-25.727,22	-25.538,85
11. Subvenciones, donaciones y legados de capital traspadados al excedente del ejercicio	14	14.514,15	14.068,54
13. Deterioro y resultado por enajenación del inmovilizado		1.000,00	0,00
A.1) EXCEDENTE DE LA ACTIVIDAD (1+6+7+8+9+10+11+13)		23.518,48	-34.738,00
14. Ingresos financieros		13.221,51	2.287,56
A.2) EXCEDENTE DE LAS OPERACIONES FINANCIERAS (14)		13.221,51	2.287,56
A.3) EXCEDENTE ANTES DE IMPUESTOS (A.1+A.2)		36.739,99	-32.450,44
19. Impuestos sobre beneficios		-221,80	0,00
A.4) Variación de patrimonio neto reconocida en el excedente del ejercicio (A.3+1)		36.518,19	-32.450,44
B) Ingresos y gastos imputados directamente al patrimonio neto			
2. Donaciones y legados recibidos		66.771,72	2.050,95
B.1) Variación del patrimonio neto por ingresos y gastos reconocidos directamente en el patrimonio neto (2)		66.771,72	2.050,95
C) Reclasificaciones al excedente del ejercicio			
2. Donaciones y legados recibidos		-14.514,15	-14.068,54
C.1) Variación del patrimonio neto por por reclasificaciones al excedente del ejercicio (2)		-14.514,15	-14.068,54
D) Variaciones de patrimonio neto por ingresos y gastos imputados directamente al patrimonio neto (B.1 + C.1)		52.257,57	-12.017,59
I) Resultado total, variación del patrimonio neto en el ejercicio(A.4+D)		88.775,76	-44.468,03

COLABORADORES

Empresas Privadas Colaboradoras



Empresas Donantes de Alimentos



Otras Empresas Colaboradoras



Ampros	Arroz Nespresso	Britor	CIC Consulting Informático
Empresa Lou	Frinsa	Grupo Pitma	Hortícola Altamira
Hotel Playa de Liencres	Imprenta Génesis	Nuria Foods	Peña Los Chatos
Plataforma Carrefour de Penagos	Grupo Alimentario IAN	Consorcio Español Conservero	

GRAN RECOGIDA 2024



Del 23 al 24 de noviembre de 2024 se llevó a cabo, a nivel nacional, la duodécima edición de la "Gran Recogida de Alimentos", con un enfoque mixto que incluyó donaciones tanto en especie como económicas.

Esta campaña es la más importante para todos los Bancos de Alimentos, ya que, gracias a la solidaridad de la población, los voluntarios y las cadenas de suministro, logramos abastecer nuestros almacenes y distribuir alimentos sin restricciones durante cuatro meses.

La colaboración de todos ellos resulta esencial para el éxito de la campaña.

928

VOLUNTARIOS

168

SUPERMERCADOS

62.934

KILOS RECOGIDOS

56.759€

DOTACIÓN ECONÓMICA

ACTIVIDADES DESTACADAS 2024

Plataforma Carrefour y Logista Parcel

Cada año es un placer reconocer a la empresa de transportes Logista Parcel y a la plataforma Carrefour por su colaboración continua y desinteresada. Agradecemos profundamente su apoyo semanal, así como su compromiso ininterrumpido a lo largo del tiempo.



Incentro Charity Festival

El festival solidario organizado por Incentro consiguió, un año más, incrementar la cantidad de alimentos recogidos para el Banco de Alimentos de Cantabria.

El 15 de junio se celebró la séptima edición del festival anual *Incentro Charity Festival*, en el que se lograron reunir 588 kilos de alimentos.



Guppy

Un año más, la empresa Guppy ha lanzado una campaña de bonos solidarios, consistente en donar kilómetros al Banco de Alimentos de Cantabria. El propósito de esta iniciativa era poner a disposición de los voluntarios los vehículos de Guppy, facilitando así las tareas de recogida y entrega de alimentos con la mayor comodidad posible.



Club de Balonmado Torrelavega

El Bathco BM Torrelavega celebró la 32ª edición de su *Torneo de Navidad* con récord de participación: 900 deportistas y 57 equipos de varias comunidades. El evento, de carácter competitivo y solidario, se disputó en seis sedes y cada jugador aportó un kilo de comida para el Banco de Alimentos.

Club Aquilon

Con motivo del maratón del Campeonato Regional de Pesca Submarina por Equipos, celebrado el 27 de julio de 2024 en Suances, el C.A.S. de Aquilón donó 312 kg de pescado al Banco de Alimentos de Cantabria, destinados a entidades benéficas que apoyan a familias en situación de vulnerabilidad en la región.



Ayuntamiento de Riotuerto

El 26 de octubre de 2024 el Banco de Alimentos de Cantabria participó en la *Feria del Voluntariado* de Riotuerto, celebrada en la bolera cubierta La Encina. Durante la jornada, en la que más de veinte entidades mostraron su labor solidaria, se recogieron 94 kg de alimentos para apoyar a familias vulnerables.



Universidad de Cantabria

Del 2 al 13 de diciembre de 2024, el Servicio de Deportes de la Universidad de Cantabria organizó un *Torneo Solidario* con competiciones de fútbol sala, fútbol 7 y squash. La iniciativa, en la que cada participante aportó alimentos no perecederos, permitió recoger más de 150 kg destinados al Banco de Alimentos de Cantabria.



FICHA DE COLABORACIÓN

FICHA DE COLABORACIÓN

Autorizo al Banco de Alimentos de Cantabria para que cargue la cantidad de €

Con una periodicidad:

☐ Mensual ☐ Trimestral ☐ Semestral ☐ Anual ☐ Una sola vez

En mi cuenta corriente:

--	--	--	--	--	--	--	--	--	--	--	--	--	--	--	--	--	--	--	--

Fecha: NIF: Tel.:

Nombre y apellidos:

Domicilio: nº: Piso:

CP: Población:

Correo electrónico:

Firma:

Si prefiere hacer una aportación directamente, estos son nuestros números de cuentas:
UNICAJA ES30 2103 7143 8800 3005 3612 - LA CAIXA ES90 2100 3546 6122 0011 3900
También puede hacer la aportación mediante Bizum al 00396

Estos datos son confidenciales y quedan protegidos según lo dispuesto en la Ley Orgánica de 15/1999 de Protección de Datos de Carácter Personal.

☐ Marque esta casilla si desea recibir el correspondiente **certificado de donaciones**. Se lo facilitaremos con antelación suficiente a la Declaración de la Renta con el total de las cantidades donadas en el año.

Nota: - De conformidad con la Ley Orgánica 15/1999, de 13 de diciembre, informamos que los datos personales que puedan ser recogidos serán incorporados en los ficheros del Banco. Estos datos son necesarios para el mejor desarrollo de la colaboración con el **Banco de Alimentos de Cantabria**, así como para las diversas comunicaciones que se puedan mantener. Los informamos que pueden ejercer sus derechos de acceso, cancelación, rectificación, oposición y revocación de dichos datos, para lo cual podrán dirigirse a la siguiente dirección: Banco de Alimentos de Cantabria, c/ Fernando de los Ríos, 65 bajo. C.P. 39006. - Teléfono 942 31 44 68 - Fax 942 31 44 68 - Santander (Cantabria). Email: info@abacantabria.es



**ASOCIACIÓN
BANCO DE ALIMENTOS
DE CANTABRIA**

Miembro de la Federación Europea de Bancos de Alimentos
Premio Príncipe de Asturias de la Concordia
ENTIDAD DECLARADA DE UTILIDAD PÚBLICA: 19 DICIEMBRE DE 2018

Remitir a
BANCO DE ALIMENTOS DE CANTABRIA

Fernando de los Ríos, 65 bajo
39006 SANTANDER (Cantabria)

Teléf.: 942 31 44 68 - Fax: 942 31 44 68
info@abacantabria.es
www.bancodealimentosdecantabria.es

Banco de Alimentos de Cantabria
 @abacantabria_



ASOCIACIÓN BANCO DE ALIMENTOS DE CANTABRIA

C/ Fernando de los Ríos, 65 bajo

39006 SANTANDER

942 31 44 68

info@abacantabria.es

www.bancodealimentosdecantabria.es

